BALKÁNY VÁROS ÖNKORMÁNYZATÁNAK ÉS LAKOSSÁGÁNAK KÖZÉLETI LAPJA

Balkányi Beszélő

XXV. évfolyam 5. szám • 2021. május

Virágzik a városközpont

A hogy egyre szebb az idő, melegebben süt a nap, úgy szépülnek itt-ott a város terei is. A figyelmes járókelő több helyen is felfedezhet valami újat, valami egyedit, valami szemnek és szívnek egyaránt tetszőt. Az alábbi képsorozat csupán ízelítőt ad ezekből. Egy kellemes séta a Kossuth kertben, délutáni játék a játszótéren, vagy egy, a szökőkút melletti fagyizás során személyesen is meggyőződhetünk róla, a város szépülése, épülése tovább folytatódik.

Mostantól díszes ivókútnál olthatják a szomjukat a parkban sétáló, pihenő balkányiak.

Mi más is illene jobban egy játszótéri padhoz, mint egy kiszámoló mondóka? Hogy mi minden még, csak fel kell kerekedni, és elolvasni. Biztosra veszem, hogy a gyermekkorhoz kapcsolódó, sokunk által ismert sorok régi, kedves emlékeket ébresztenek.

A Kossuth kertben értékes, pozitív üzenetet közvetítő idézetekkel, verssorokkal, dalszövegrészletekkel találkozhatunk.

„Kis kút, kerekes kút...”
- az Egészségügyi Központ előtti téren

INTÉZMÉNYEK ÉS CIVIL SZERVEZETEK

Akik mindig segítenek – a tűzoltók

Azt már megszokhattuk, hogy a Balkányi Önkéntes Tűzoltó Egyesület sokrétű munkájával segíti a város lakosait. Tudjuk, hogy biztosan számíthatunk rájuk tűzoltásban, baleset vagy balesetveszély elhárításában, és a fiatalok nevelésében, a közösség összetartásában is, amikor tűz- és balesetmegelőzési céllal bemutatókat szerveznek, bonyolítanak le, vagy amikor a településünket képviselve versenyeken vesznek részt.

Idén tavasszal annak adták bizonyítékát, tűzoltókollégaként, magyarként hogyan tudnak mások segítségére lenni.

Év elején az egyesület – néhány éve igen aktívan működő – Facebook-oldalára kaptak segélykérő üzenetet.

Egy erdélyi település, Gyergyóditró fiatal, önkéntes tűzoltójától jött az üzenet: támogatnák-e a munkájukat néhány, a balkányiak számára már nélkülözhető felszereléssel. Pillanatig sem volt kérdéses, hogy hozzálátnak az adománygyűjtéshez.

Szilágyi Ernő így számolt be a történetről:

„Elmondtam, milyen bevetési ruháink vannak, amelyeket mi már tudunk nélkülözni. Itthon, ami az éves rendes ellenőrzés után nem kap tanúsítványt, az bevetésen nem használható. Voltak ilyen ruháink, csizmák, sisakok. Mindennek nagyon örültek. Megkeresésünkre Pálosi László polgármester is az ügy mellé állt, és pénzbeli támogatással járult hozzá határon túli munkatársaink támogatásához. Így tudtuk a saját eszközeinket továbbiak vásárlásával bővíteni, s kerültek a csomagba még munkavédelmi kesztyűk, komplett ruhák, mellények, tömlő, sugárcső stb.”

A szállítást ugyan nehezítették az időközben bevezetett járvány miatti korlátozások, végül azt is sikerült megoldani.

„Fűrészárut szállító teherautó vitte helybe a dobozokat, ami az elindítása után közel három hét után érkezett meg. Egy kísérő levelet is mellékeltem, melyben gratuláltam és sok sikert kívántam a tevékenységükhöz.

Szívesen vittem volna személyesen, de a jelenlegi járványhelyzet miatt erről most le kellett mondanom.

Az a hála, amit később üzenetben kifejeztek a kollégák, nagyon megérintett. Ahogyan az a reményteli tenni akarás is, mely annak idején engem is az önkéntesek közé léptetett és tart itt ma is.„

A történet ennél a pontnál bizonyosan nem ért véget, mert mostanra mindkét oldalról szövődnek jövőbeni tervek a további együttműködésre.

– szerk.

A küldött adomány egy része

Forrás: facebook.com/balkanyituzoltok

Impresszum

Balkányi Beszélő
Balkány Város Önkormányzatának és lakosságának közéleti lapja

Kiadja Balkány Város Önkormányzata

Szerkesztőség:
Polgármesteri Hivatal
4233 Balkány, Rákóczi utca 8.
Telefon/Fax: (42) 561-000

Felelős szerkesztő:
Katona Zoltánné
Tördelés: Szalay Krisztián
Nyomtatás: Szendeczki Nyomda

ISSN 1786-531X

SAJTÓKÖZLEMÉNY

Záró Sajtóközlemény

Fotovoltaikus rendszer kialakítása a Spec-Profil KFT-nél

GINOP-4.1.4-19-2020-01109
2021.02.28.

Spec-Profil Gyártó és Kereskedelmi Korlátolt Felelősségű Társaság az Európai Unió támogatásával a Széchenyi 2020 Program keretében sikeres projektet valósított meg Fotovoltaikus rendszer kialakítása a Spec-Profil KFT-nél címmel. A támogatás mértéke az elszámolható költségek 55%-a, 4 233 284 Ft volt. A beruházás az Európai Regionális Fejlesztési Alap és a hazai központi költségvetési előirányzatból vissza nem térítendő támogatás formájában, valamint önerő felhasználása mellett valósult meg.

A fejlesztés elsődleges célja a fosszilis energiahordozók használatából eredő károsanyag kibocsátás csökkentése, valamint az energia függőség kiváltása volt. Az üvegházhatás és klímaváltozás elleni küzdelem egyik fontos pillére, hogy a legnagyobb kibocsátó, vagyis az ipar fogyasztását csökkentse energiahatékonysági beruházások, valamint megújuló energiahordozók alkalmazásával. Ezáltal a felhasználat fosszilis energia, valamint az üvegházhatású gázok légkörbe került mennyisége is jelentősen csökkenhet.

A megvalósult beruházás következtében a telephely villamosenergia ellátása csaknem 100%-ban megújuló energiahordozó által biztosított, így lehetővé vált az üzemben a termékek zöldenergia felhasználásával történő előállítása. A telephely CO2 mérlege csökkeni fog évente 24,83 tonna széndioxid egyenértékben. Az éves villamos energiafelhasználás költsége is megtakarításként fog jelentkezni.

A beruházás során egy 30 kWp névleges teljesítményű napelem rendszer került telepítésre és beüzemelésre. A rendszer 91 db panelből áll, melyekből 90 db 330 Wp névleges teljesítménnyel és 1 db 300 Wp névleges teljesítménnyel rendelkezik. A napelemekhez egy, a közcélú hálózatra kapcsolódó 33 kVA csatlakozási teljesítményű inverter csatlakozik. A napelemek az üzem épületének déli irányzatú tetőfelületén találhatók.

A projekt nagyban hozzájárul a nemzetgazdasági célokhoz, csökkenti hazánk üvegházhatási gázainak kibocsátását, illetve növeli a megújuló energia részarányát. A beruházás következtében gazdasági szempontból is erősítheti a cég termékeinek értékesítését, mivel a termékeket zöldenergia felhasználásával állítják elő. Továbbá az üzemeltetési költségekben jelentős megtakarítás érhető el. Nem utolsósorban a beruházás pedig tovább népszerűsítheti a megújuló energiahordozók alkalmazásának lehetőségét a vállalkozás munkavállalói között.

További információ kérhető:

Kígyósi Imre - Ügyvezető

Elérhetőség: +36 30 953 6426
info@spec-profil.hu

SAJTÓKÖZLEMÉNY

ANYAKÖNYVI HÍREK

Településünkön április hónapban négy pár fogadott egymásnak örök hűséget:

Petromán Attila és Szabó Dzsenifer,

Herczku János és Bezdán Fanni,

Krankovics László és Jaksi Nikoletta,

Móricz Zoltán és Tóth Dóra.

Házasságkötésükhöz szívből gratulálunk!

Gólyahír

Kósa Levente 2021. 04. 01.
Oliár Orsolya

Hajdu Kristóf 2021. 04. 05.
Szuna Bettina

Kálucz Krisztián 2021. 04. 07.
Belényesi Dóra

Kajzer Krisztián Tibor 2021. 04. 13.
Nagy Ramóna

Horváth Marcell 2021. 04. 20.
Horváth Nikoletta

Orgován Molli Sztefani 2021. 04. 21.
Pongó Vanessza

Váradi Dilen Norbert 2021. 04. 24.
Botos Fatime Dalma

Egészségben, sikerekben, boldogságban töltött hosszú életet kívánunk!

Fotók: Katona Julcsi

Halottaink

Nagy Istvánné *(88)*
Farkas Béla *(60)*
Belme Sándorné *(62)*
Ács Jánosné *(97)*
Jobbágy János *(82)*
Agárdi Imréné *(81)*
Zih István *(58)*
Patka Attila *(52)*
Katona László *(59)*
Seszták Sándorné *(64)*
Plangár Mihályné *(74)*
Koncz Sándorné *(74)*
Pados Istvánné *(71)*
Sebők Mihályné *(84)*
Gombos Emma *(79)*
Tóth György *(69)*

Kegyelettel emlékezünk városunk elhunyt lakosaira.

Kissné Boros Anikó
anyakönyvvezető

Krisztiánnak szavai még nincsenek, de alig egyhónaposan is ki tudja fejezni, mit gondol a délutáni alvásidőben tett látogatásunkról. ☺

Hajdu Kristóf

Kajzer Krisztián Tibor

Orgován Molli Sztefani

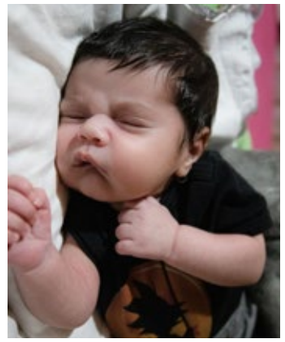

Váradi Dilen Norbert

TESTI-LELKI EGÉSZSÉG

Tiszta tüdő! – füst nélkül

Vegyen egy mély lélegzetet! Figyelje meg a levegő útját! Érezze, ahogyan a levegő mélyen szétárad a tüdejében, és friss érzéssel tölti el testét, lelkét!

A tüdőnk optimális működése elengedhetetlen a testünk egészsége, oxigénhez jutása szempontjából. Minden egyes légvétellel oxigén árad a tüdőnkbe, majd a véráram útján jut el a szerveinkhez, kilégzéssel pedig az elhasznált levegő távozik a szervezetünkből. Így különösen fontos, hogy miként bánunk tüdőnkkel.

Milyen tényezők segítenek a tüdőnk normál működésének megtartásában?

A legerősebb külső befolyás, a levegő. A levegő láthatatlan, de nélkülözhetetlen. Érezte-e már azt egy mély lélegzetvételt követően, hogy felfrissül, megnyugszik, erősebbé válik? Ha igen, tudatosult-e Önben ennek a jelentősége? A légzés/lélegzés folyamata a maga természetes módjára gondolva mégsem olyan természetes metódus? Figyelnünk kell arra, hogy tiszta levegőt lélegezzünk be, ezáltal erőt, frissességet, élményt nyújtsunk a testünknek, lelkünknek. Időnként érdemes beiktatni friss levegőn töltött időt a mindennapokba. Egy erdei kirándulás, vagy a természetben töltött idő, a sportolás biztosítani tudja a tüdőnk mosolyát.

A tüdő egészségének megóvása az, amikor tudatosan dönt légzőszerve füstmentesítéséről. A füstmentes élet számos előnnyel bír, elkerülése nyugodtabbá teszi, valamint a teste könnyebben látja el feladatait, ezáltal jobb a szív, az izmok és a szervek munkája. Amennyiben lehetősége van rá, kerülje a füstös helyeket, és ne használjon dohányt vagy dohányzást imitáló eszközöket.

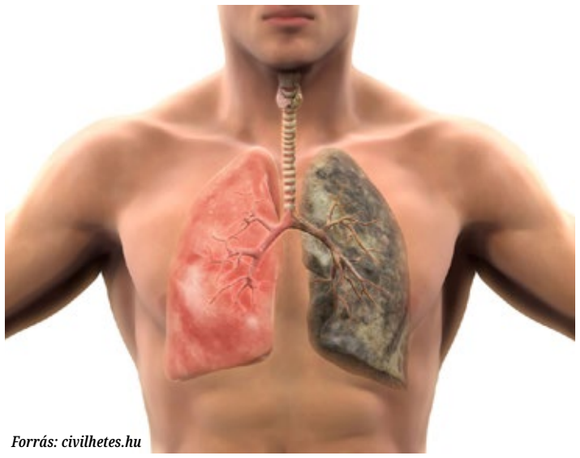

Forrás: civilhetes.hu

A test belső támogatásán túl a lélek támogatása is fontos a füstmentes élethez. Felteheti a kérdést, hogy „Hogyan szeretném jól érezni magam?, Mit tehetek a jóérzések elérése érdekében?”. A jó érzések megéléséhez, megtartásához a belső egyensúly megtalálása, folyamatos keresése elengedhetetlen. A dohányzás együtt jár számos érzelmi reakcióval, melyek tudatos megfigyelése, lehetővé teszi, hogy közelebb kerüljön önmaga megértéséhez. Ez lehetőséget biztosít arra, hogy a megbillent egyensúlyának okait feltérképezze, megoldja, és ezáltal az egyensúlyt visszabillentse. Ehhez fontos, hogy a megküzdési láncban ne a füst stresszmentesítő hatását alkalmazza, hiszen az éppen a stresszes életmódja fenntartását eredményezi. Éljen füstmentes életet!

Tehát vegyen egy mély levegőt, érezze ahogy a tüdejébe áramlik! Frissüljön fel, engedje, hogy a jó levegő átjárja testét, lelkét!

Emlékezzen erre a tanításra és gyakran lélegezzen mélyeket. Kifújáskor pedig játsszon el azzal a gondolattal, hogy néha erőteljesen, néha lassan fújja ki a levegőt... figyelje meg miként hat Önre.

Élvezze a természet adta frissesség erejét, a tisztaságot!

Kelemen Anett
EFI - mentális egészségfejlesztő munkatárs

Egészségfejlesztési Iroda Nagykállói Járás
4320 Nagykálló, Szabadság tér 13.
Telefon: 42/599-700 /2151
E-mail: efi.nagykallo@gmail.com

KÖZÉRDEKŰ

Parlagfű-mentesítés
– közös érdek, közös felelősség

A parlagfű elszaporodásának visszaszorítása, az egészséges környezet biztosítása közös célunk, eredményt csak összefogással, illetve közös felelősségvállalással érhetünk el.

Az élelmiszerláncról és hatósági felügyeletéről szóló 2008. évi XLVI. törvényben megfogalmazottak értelmében az ingatlantulajdonosoknak és földhasználóknak eleget kell tenniük a parlagfű elleni védekezési kötelezettségének. A törvény hatálya kiterjed az ország teljes területére és az összes ingatlantulajdonosra.

A parlagfű ellen kézi gyomlálással, kaszálással és kapálással vagy vegyszeres gyomirtással kell védekezni.

A törvény szerint a földhasználó köteles az ingatlanján a parlagfű virágbimbójának kialakulását megakadályozni, és ezt követően ezen állapotot a vegetációs időszak végéig folyamatosan fenntartani. **A földhasználónak vagy bejelentett földhasználat hiánya esetén a tulajdonosnak gondoskodnia kell a megelőzésről.** A hatóságok – belterületen a jegyző, külterületen a Szabolcs-Szatmár-Bereg Megyei Kormányhivatal Agrárügyi Főosztály Növény- és Talajvédelmi Osztály hatósági ellenőrzés keretében és lakossági bejelentések alapján ellenőrzi a jogszabályi kötelezettség betartását.

Forrás: mezohir.hu

A parlagfű elleni védekezési kötelezettség elmulasztása esetén a hatóság eljárást indít és közérdekű védekezést rendel el. Amennyiben a földhasználó nem mentesíti önként a területet, kényszerkaszálás végrehajtására kerül sor. A kényszerkaszálás és minden ezzel járó hatósági feladat költsége a mulasztót terheli, amely költségek adók módjára behajthatók. A parlagfű elleni védekezési kötelezettség elmulasztása esetén a kormányhivatal növényvédelmi bírságot szab ki, amelynek mértéke 15 000 forinttól akár 5 000 000 forintig is terjedhet, attól függően, hogy az adott fertőzött ingatlan külterületen vagy belterületen fekszik, továbbá, hogy mekkora a fertőzött terület nagysága és a fertőzöttség mértéke. A növényvédelmi bírság és a kényszertakarítási munkálatok költsége egyaránt köztartozásnak minősül, amelynek végrehajtását a nemzeti adóhatóság foganatosítja.

A földhasználót terhelő kötelezettség tehát kettős: a parlagfű virágzásának megakadályozása és ennek a preventív magatartásának a – vegetációs időszak alatti – folyamatos biztosítása.

A leírtak alapján kérjük valamennyi ingatlan használóját, illetve tulajdonosát, hogy az ingatlan területén és a hozzá tartozó közterületi részeken a védekezési munkálatokat önként végezze el, hozzájárulva ezáltal a parlagfű elleni védekezési feladatok eredményes elvégzéséhez, és a parlagfű által okozott gazdasági és egészségügyi károk csökkentéséhez, hiszen a megelőzés a leghatékonyabb mentesítési megoldás, amely feladatot azonban csak a lakosság aktív részvételével lehet hatékonyan és eredményesen véghez vinni.

Dr. Tóth János
jegyző

KÖZÉRDEKŰ

Kezdődik az egyéni gazdaságok összeírása

Országszerte mintegy 21 ezer egyéni gazdaság részvételével kezdi meg május 15-én a Központi Statisztikai Hivatal (KSH) az egyéni gazdaságok összeírását. A válaszadók május 25-ig online, azt követően pedig június 15-ig összeírók segítségével, személyesen vagy telefonon keresztül válaszolhatnak a kérdésekre.

A Központi Statisztikai Hivatal (KSH) idén **május 15. és június 15. között** hajtja végre aktuális **mezőgazdasági összeírását**. Az adatgyűjtés célja, hogy naprakész információkkal szolgáljon a hazai és a nemzetközi döntéshozók, illetve a gazdálkodók számára, valamint a kapott adatok felhasználásával a KSH tesz eleget az Európai Unió iránti adatszolgáltatási kötelezettségének.

Az összeírás keretében – a 2020-as agrárcenzus folytatásaként – a gazdáknak a használatukban lévő földterületről, továbbá az állatállomány nagyságáról kell adatokat szolgáltatniuk. A kérdőív ugyanakkor jelentősen lerövidült a korábbi években használtakhoz képest, köszönhetően annak, hogy a KSH ebben a felmérésben már felhasználja a Magyar Államkincstár egységes területalapú támogatási adatait, így a válaszadóknak azokat nem kell megadniuk.

Az összeírásban országszerte mintegy 21 ezer, matematikai-statisztikai módszerrel kiválasztott egyéni gazdaság vesz részt. Számukra a válaszadást kormányrendelet írja elő, az adatokat a KSH statisztikai célra gyűjti, azokat kizárólag összesítve, név nélkül publikálja.

A kérdőívet két módon is kitölthetik az érintettek. **Az összeírás május 15-25. között online, a www.maja.ksh.hu oldalon keresztül zajlik.** *„A járványügyi helyzetre való tekintettel szeretnénk kérni válaszadóinkat, hogy lehetőség szerint minél többen vegyék igénybe az online kitöltési felületet. A KSH valamenynyi érintett részére május 14-ig elektronikus vagy postai levélben megküldi a belépéshez szükséges kódot”* – hívja fel a figyelmet Tóth Péter, a KSH statisztikai tanácsadója. Május 26. és június 15. között pedig fényképes igazolvánnyal rendelkező összeírók keresik fel mindazokat, akik nem kívántak élni az elektronikus önkitöltés lehetőségével. *„A járványhelyzetre való tekintettel idén ők az összeírókkal egyeztetve, telefonon keresztül is adatot szolgáltathatnak”* – tette hozzá Tóth Péter.

Mindazok, akik a kérdőívet legkésőbb május 25. éjfélig online kitöltik és véglegesítik, nyereményjátékban vehetnek részt, aminek keretében 100 000 forint értékű vásárlási utalványt nyerhetnek.

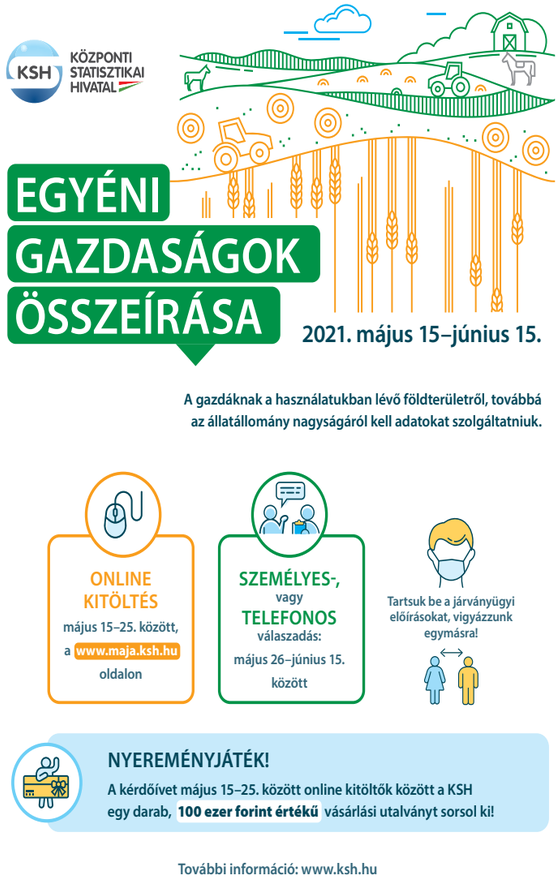

Kiemelt egyéni gazdaságok felmérése. Az egyéni gazdaságok összeírásával egyidőben tartja a KSH több mint 4000 kiemelt egyéni gazdaság mezőgazdasági tevékenységének felmérését is. Ezeket a gazdaságokat a részükre küldött felkérőlevelekben tájékoztatja a KSH az összeírásról, számukra május 15. és június 15. között kötelező az online adatszolgáltatás, az összeírók az e felvételben érintetteket nem keresik fel.

Az egyéni gazdaságok összeírásának részleteiről a www.ksh.hu oldal nyújt további tájékoztatást.

Sajtóinformáció: kommunikacio@ksh.hu

A KSH-ról

A KSH a magyar statisztikai szolgáltatás nagy múltú centruma, tudásbázis, amely magas szakmai színvonalú munkájával átfogó adatokat és elemzéseket ad a gazdaság és a társadalom minden szegmensét meghatározó kérdésekben. A hivatal önálló szakmai szervezet, európai szinten is jegyzett, elismert, nemzetközileg aktív intézmény. Tevékenysége a döntéshozók, a gazdasági szereplők, a kutatók és a társadalom minden tagjának minél magasabb szintű, tényalapú tájékoztatását szolgálja. Olyan, alapvető értékek mentén végzi munkáját, mint a szakmai függetlenség, a pártatlanság, az objektivitás, a megbízhatóság és a minőség iránti elkötelezettség.

KÖZÉRDEKŰ

Központi háziorvosi ügyelet
Telefon: (42) 361-644

2021. június

1.	K	Dr. Perneczky János	Kiss Kálmánné
2.	SZ	Dr. Svéda Melinda	Dobiné Szántó Emese
3.	CS	Dr. Katona Melinda	Mackei Adrienn
4.	P	Dr. Horváth József	Molnár Lászlóné
5.	SZ	Dr. Katona Melinda	Mackei Adrienn
6.	V	Dr. Berényi Bence	Krisztán Attiláné
7.	H	Dr. Komoróczy Péter	Dudás Györgyné
8.	K	Dr. Holubán József	Balázs Andrásné
9.	SZ	Dr. Perneczky János	Kiss Kálmánné
10.	CS	Dr. Katona Melinda	Mackei Adrienn
11.	P	Dr. Holubán József	Balázs Andrásné
12.	SZ	Dr. Holubán József	Lipcsei András
13.	V	Dr. Berényi Bence	Mackei Adrienn
14.	H	Dr. Komoróczy Péter	Dudás Györgyné
15.	K	Dr. Svéda Melinda	Dobiné Szántó Emese
16.	SZ	Dr. Perneczky János	Kiss Kálmánné
17.	CS	Dr. Berényi Bence	Balázs Andrásné
18.	P	Dr. Horváth József	Molnár Lászlóné
19.	SZ	Dr. Komoróczy Péter	Dudás Györgyné
20.	V	Dr. Perneczky János	Mackei Adrienn
21.	H	Dr. Komoróczy Péter	Dudás Györgyné
22.	K	Dr. Horváth József	Molnár Lászlóné
23.	SZ	Dr. Berényi Bence	Krisztán Attiláné
24.	CS	Dr. Perneczky János	Kiss Kálmánné
25.	P	Dr. Holubán József	Lipcsei András
26.	SZ	Dr. Holubán József	Lipcsei András
27.	V	Dr. Horváth József	Molnár Lászlóné
28.	H	Dr. Perneczky János	Kiss Kálmánné
29.	K	Dr. Horváth József	Molnár Lászlóné
30.	SZ	Dr. Komoróczy Péter	Dudás Györgyné
1.	CS	Dr. Perneczky János	Kiss Kálmánné

Kutyatartók figyelmébe!

2021. január 7 – től jelentősen megemelkedett az állattartási szabályok megszegéséért kiszabható büntetés összege.

Az állatok védelméről és kíméletéről szóló 1998. évi XXVIII. törvény, valamint a kedvtelésből tartott állatok tartásáról és forgalmazásáról szóló 41/2010. (II. 26.) kormányrendelet szabályai alapján a kutyatartás főbb szabályai az alábbiak.

Az állattartó gondoskodni köteles az állat megfelelő és biztonságos elhelyezéséről, szakszerű gondozásáról, szökésének megakadályozásáról.

Tilos a kistestű ebet 10 m2-nél, közepes testű ebet 15 m2-nél, nagytestű ebet 20 m2-nél kisebb területen, a kistestű ebet 4 m-nél, közepes testű ebet 6 m-nél, nagytestű ebet 8 m-nél rövidebb eszközzel tartósan kikötve tartani.

Közterületen az eb tulajdonosának biztosítania kell, hogy az eb sem más állatot, sem embert harapásával ne veszélyeztethessen. Belterület közterületén kutyát csak pórázon lehet vezetni, és ezt csak olyan személy teheti, aki az eb irányítására, kezelésére és féken tartására képes.

Az állattartó köteles minden három hónaposnál idősebb ebet veszettség ellen – saját költségén – állatorvossal beoltatni.

Aki tevékenységével vagy mulasztásával az állatok védelmére, kíméletére vonatkozó jogszabály vagy hatósági határozat előírását megsérti, vagy annak nem tesz eleget, magatartásának súlyához, ismétlődéséhez, és különösen az állatnak okozott sérelem jellegéhez, időtartamához igazodó mértékű állatvédelmi bírságot köteles fizetni.

A határidőre meg nem fizetett állatvédelmi bírság adók módjára behajtandó köztartozás.

Az állatvédelmi bírság összege igen magas lehet, az állatvédelmi törvény 2021. január 7. napjától a korábbi 15.000 Ft helyett, 75.000 Ft-ban határozza meg az alapösszeget.

A köz- és magánterületeken felügyelet nélkül kóborló – esetleg még védőoltással sem rendelkező – ebek veszélyt jelentenek mind az ember, mind az állat egészségre, illetve a közlekedés biztonságára, a vagyonbiztonságra.

Embertársaink egészségének és testi épségének megóvása érdekében kérünk minden kutyatartót, hogy az ebet a hatályos jogszabályoknak megfelelően tartsák ingatlanon belül, kötelező mikrochippel és védőoltással való ellátásáról gondoskodjanak!

A település nyugalma érdekében segítő közreműködésüket köszönjük.

Forrás: allatvedelemert.hu

TUDTA-E?

Tudta-e,...

hogy Balkányban taliszgyár működött?

(A talisz héber eredetű szó: világos, kék csíkokkal átszőtt pamutvászon kendő, melyet a felnőtt zsidó férfiak a liturgikus imádkozás alkalmával magukra öltenek, illetve magukkal visznek a sírba.)

Az 1920-as évek elején Lichtenstein Kisziel rabbi által alapított manufaktúraszerű szövödében fő termékként taliszt és mellette imarojtot (ciceszt), valamint fapálcikákat átszövő ablakredőnyöket is készítettek. A szövöde érdekességét az adja, hogy a vállalkozás a 20. század első felében (egészen 1944-ig) Balkányt nem csupán Magyarországon, hanem külföldön is ismertté tette.

Városi Könyvtár

Forrás: izrael-immanuel.net

REJTVÉNY • 14 ÉVEN ALULIAKNAK

Kedves Gyerekek!

Májusi számunkban egy magunkra vonatkozó kérdést teszünk fel számotokra. Arra szeretnénk választ kapni tőletek, mi volt a könyvtár régi neve, azaz kiről nevezték el intézményünket?
A helyes megoldást – nevetek és címetek megjelölésével – a *balk.konyvtar@gmail.com* címre várjuk június 15-ig.

Játékra fel!

Városi Könyvtár

Linn Skåber:
A szívem egy bezárt bódé

Figyelemfelkeltő cím és tökéletes metafora a kamaszkor lényegének megragadására.

Az utóbbi évek legnagyobb norvég ifjúsági könyvsikere remek ötletből indult: a szerző kamaszokkal készített interjút az életükről. E beszélgetéseket felhasználva aztán Skåber 31 fiktív monológot írt, Lisa Aisato pedig finom, érzelemgazdag, bár néha a giccs határát súroló illusztrációkat készített hozzájuk.

A fiatalok a fullasztóan unalmas hétvégéikről, a hálószobában sóvárgással töltött magányos óráikról mesélnek. Érzékenyek, nehezen viselik, hogy már nem olyan szerethetők, mint kisgyerekként, és szüntelenül sóvárognak: a szerelem, a több like, az átlagosabb vagy épp az izgalmasabb élet után. De a szomorú és dühös történetek mellett akadnak a könyvben egészen bájosak is. A rövid, többnyire pár oldalas írások ezt a közismerten nehéz életszakaszt sokféle irányból közelítik, közös azonban bennük a személyesség, a természetesség és a letaglózó őszinteség. A mitesszeres orr, a hirtelen megnyúlt végtagok, a rejtegetett/képzelt túlsúly ugyanúgy előkerülnek, ahogy az első szerelmek, a viszonzatlanság, a baráti kapcsolatok, az iskolai problémák, a kirekesztés, de olyan fajsúlyos kérdések is, mint a szülő halála.

(A https://magyarnarancs.hu/sorkoz/ nyomán)

Szerettük, mert a fiatalok a könyvben görbe tükröt tartanak a felnőtteknek, és rámutatnak arra, milyen rossz is az, amikor nemcsak magukkal küzdenek, hanem az őket körülvevő világgal is. A könyv nem csupán a mai fiatalokról szól, hanem a fiatalságról – évszámtól függetlenül. És, ugye, ide tartoztunk valamikor mi is…

Ajánljuk azoknak, akik kamaszok, valamint azoknak is, akik a kamaszokra kíváncsiak. Az előbbiek magukra ismerhetnek, és ez talán enyhítheti bennük az egyedüllét érzését, a szülők pedig saját gyerekeiket érthetik meg a lapokon.

A könyv üzenete: a kamaszlét zárt világ, ezért boldogul vele nehezen a szülő és maga a kialakulófélben lévő felnőtt. Megértés, szeretet, empátia, ugyanakkor bölcs visszavonulás, nyugodt figyelem és fegyelem szükségeltetik „működésükhöz”.

Városi Könyvtár

„Minden felnőtt volt egyszer gyerek”

Kedves Olvasó!
Vajon melyik az az ünnep májusban, amit az anyák napján kívül nagyon várnak a kicsi és „nagy” gyerekek?

Valószínűnek tartom, hogy ezt könnyű volt megválaszolni: a nemzetközi gyermeknapról van szó.

Ahogy eredete után kutattam, érdekes meglepetésként ért, hogy tavaly volt 100 éve, amikor a világon először, Törökországban megünnepelték. Magyarországon az 1920-as évek eleje óta rendszeresen ünneplik a gyerekeket, de csak 1954 óta tartjuk ezt május utolsó vasárnapján. Szintén ebben az évben javasolta az ENSZ, hogy minden országban emlékezzenek meg a világ gyermekeinek testvériségéről, a gyermekek jólétéért folytatott küzdelemről. Azóta a világ számos országában tartanak gyermeknapot az év különböző napjain, és persze más-más szokások kapcsolódnak hozzá.

Forrás: kreativotthon.hu

Ilyenkor természetes, hogy a gyermekeinkre még a szokásosnál is nagyobb figyelmet fordítunk. Ha szeretnénk valami egyedit, különlegeset, igazán róla és neki szólót adni, akkor szívből ajánlom az alábbiakat.

Olyan ötleteket szedtem sorba, amelyek az együtt töltött idő élményével ajándékozzák meg gyermekeinket, és természetesen minket, szülőket is.

Készítsük egész nap a gyermekünk kedvenc ételeit és persze a kedvenc sütijét is megsüthetjük, akár vele együtt is.

Rendezhetünk nagy „családi mozidélutánt”, a gyerek által választott film/mese megnézésével, pattogatott kukoricával, nasival vagy akár „családi társasjáték maratont”.

Készítsünk egy róla szóló társasjátékot. Csomagolópapír segítségével, vagy rajzlapra. Bábunak használhatunk gombokat, dugókat, kupakokat. A játékhoz kapcsolódó kérdések róla és a családról szólhatnak. (Például: Mi lett volna a neve, ha lánynak/fiúnak születik?, Mi volt az első szava?, Ki volt óvodában a barátja? stb.)

Rendezhetünk foci, tollaslabda, szivacslabda, labdadobó, távolugró, lufi- pingpong „családi bajnokságot” saját családi kupával, érmekkel, amiket már előre elkészíthetünk.

Ha a család szeret biciklizni, birtokba vehetik a Balkány-Nagykálló közti kerékpárutat, vagy eltekerhetnek a mamutfenyőhöz. Ezt a programot összeköthetjük egy szuper családi piknikkel, és közös fagyizással is. A kalandvágyóbbak megkereshetik a mamutfenyőnél elrejtett geocaching ládát is. A játékszabályokról itt tájékozódhatsz: *https://www.geocaching.hu/*

Akit szívesen átélne egy kis borzongást, annak ajánlom a „gyermeknapi éjszakai kincskeresést”, ez egyszerűen megoldható a kertben, zseblámpával és az általunk készített térkép segítségével. Az eldugott kincsről persze nekünk kell gondoskodni.

És még egy, ami az én személyes kedvencem:

Három kívánság: kérjük meg a gyerekünket, hogy írja le/mondja el, hogy gyermeknapon mi az a három dolog, amit szívesen csinálna velünk, szülőkkel. Nekünk nincs más dolgunk, csak teljesíteni!

Forrás: manoprogram.hu

Bízom benne, hogy tudtam néhány – nem megszokott – ötletet adni az idei gyermeknap emlékezetessé tételéhez, és esetleg megmozgattam a kedves szülők és nagyszülők fantáziáját.

Biztatok minden szülőt, nagyszülőt, hogy bátran vesse be a saját és gyerekei ötleteit ezen a napon.

Nagyon kellemes, szeretetteljes, jó időben és közös élményekben gazdag gyermeknapot kívánok Balkány minden kicsi, nagy és „örök” gyermekének!

Minden felnőtt volt egyszer gyerek,
S felnő majd az új gyerek sereg.
Többet, jobban törődjetek velünk,
Mert eljön majd a nap, amikor
mi is felnövünk.
Ha nem neveltek jól, akkor majd
rosszabbak leszünk.

(Bródy J.)

Belényesi Adél
fejlesztőpedagógus